

Programma Sociaal Domein



Inleiding

Perspectief 2024 sociaal domein

Zorg en ondersteuning, werk en inkomen, (passend) onderwijs en overig preventief beleid - met name rond jeugd en gezondheid - vormen het hart van het Programma Sociaal Domein. Dit programma streeft ernaar dat de inwoners van Twenterand zo veel mogelijk zelf hun dagelijkse dingen kunnen doen en daar zelf over beslissen om mee te kunnen doen in de samenleving. Thuis, in de buurt, bij een vereniging of organisatie of op het werk. Alle mogelijkheden (eigen kracht) van inwoners en hun omgeving (inzet netwerk) worden hierbij benut. Waar dat niet/of in mindere mate lukt worden inwoners hierbij geholpen of ondersteund. Binnen het jeugdbeleid en onderwijs stimuleren wij ontwikkeling van individuen. In de zorg en het minimabeleid worden beperkingen c.q. ontbrekende middelen gecompenseerd. Rond werkgelegenheid is er aandacht voor specifieke doelgroepen met arbeidsbeperkingen. Veranderingen hebben vooral betrekking op mensen in een kwetsbare positie. De sociaaleconomische problematiek in onze gemeente blijft stevig en dus is daarmee de opgave in het sociaal domein ook fors.

Kijkend naar 2024 zijn er vernieuwde kaders van toepassing op het sociaal domein. Enerzijds is er de uitwerking van het coalitieakkoord in het collegeprogramma om het scenario "Economisch sterk met een sociaal kloppend hart" vorm te geven. Anderzijds, maar zeker ook in het verlengde hiervan, ligt er de nieuwe integrale beleidsnota Sociaal Domein 2023-2026 (hierna: IBN). Een nieuwe nota, waarin het voorheen aparte document voor gezondheidsbeleid onderdeel van is, en met veel meer aandacht voor onderwijs.

Vanuit de gehouden interactieve activiteiten met relevante stakeholders en gezien het beoogd effect zijn de volgende vier integrale thema's gekozen in deze nota, als basis voor onze opgaven:

1. De zelfredzame Twenterander
2. De participerende Twenterander
3. De gezonde Twenterander
4. De lerende Twenterander

De inwoner, de Twenterander, staat hiermee centraal in ons beleidsperspectief. Wij kiezen dan ook als vertrekpunt: Inwoners als "motor" voor de ontwikkeling van Twenterand. Inwoners die werken, versterken de economie! Inwoners die iets organiseren versterken de leefbaarheid en sociale samenhang. Inwoners die praktisch geschoold zijn, zijn de bouwers van Twenterand. Ouders die goed opvoeden, vormen sociaal vaardige inwoners en een verdraagzamere maatschappij. Ons beleid streeft ernaar dat inwoners een goede (start)positie krijgen om mee te doen. Dat ze zo veel mogelijk zelf hun dagelijkse dingen kunnen doen en daar zelf over beslissen om écht mee te kunnen doen in de samenleving. Economie en sociaal gaan zo hand in hand voor een beter Twenterand!

De lijn uit de huidige IBN wordt voortgezet waarbij zelfredzaamheid, participatie en transformatie leidend zijn. Wel zijn er nu accentverschuivingen, met name vanwege het coalitieakkoord dat leidend is in combinatie met de actuele sociale vraagstukken die gelden voor Twenterand. Onderwerpen als bestaanszekerheid, kansengelijkheid, inclusiviteit, normalisering en preventie vindt u daarom terug in deze nota. Het tijdsgewricht en de opgaven waar we nu voor staan zijn stevig. De crisis op de woningmarkt, de inflatie en energie-armoede, de situatie in Oekraïne, de vergrijzing, de vele zorgvragen, maatschappelijke onrust, personeelstekorten maken dat individuen en/of groepen het zwaar hebben. De gemeente, als dichtst bij de burger staande overheid, voelt zich geroepen om inwoners te ondersteunen. Tegelijkertijd staat ook de gemeente zelf voor uitdagingen. Gelet op de zorgelijke financiële positie van onze gemeente met name in het meerjarenbeeld, betekent dat focus aangebracht moet worden met scherpe keuzen om bepaalde zaken niet meer of anders te (laten) doen. Het college doet binnen deze kaders hiertoe voorstellen (zie collegeprogramma en deze kadernota).

De hoofdvisie in deze nota wordt dus bestendigd, want gebleken is dat onze aanpak vruchten heeft afgeworpen. Vernieuwen en besparen gaan hand in hand (transformatie). Succesvolle interventies als de poh-jeugd, de consulent externe verwijzers en het gezinswerk zijn hier voorbeelden van. De samenwerking met het voorliggend veld (sociale basis) en de toegang blijven we dan ook doorontwikkelen (zie ook de bijlage bij de IBN). Dit doen we op basis van een visie in combinatie met ervaringen uit de praktijk. Geld volgt beleid (middelen volgen opgaven) en dat werkt! Tenslotte versterken regionale samenwerking en lokale inzet elkaar bij het vormgeven van taken binnen het sociaal domein.

Landelijke ontwikkelingen blijven ondertussen fors van invloed en in deze kadernota gaan wij in op de hervormingsagenda jeugd, het toekomstscenario jeugd en gezinsbescherming, ontwikkelingen Jeugdbescherming, enzovoort.

De gemeente heeft een wettelijke taak in het sociaal domein. Wij verliezen niet uit het oog dat er altijd een vangnet moet zijn voor de meest kwetsbaren. Wij hebben hier oog voor maar kijken ook naar zelfredzaamheid en ontmoedigen claimgedrag. Het college kijkt naar versterking maar heeft ook te maken met de financiële positie van de gemeente en zoekt gericht besparingen, ook binnen het sociaal domein, met daarbij het voorzieningenniveau zoveel mogelijk te behouden.

We varen in het sociaal domein scherp aan de wind. Er zijn, de nodige ontwikkelingen (nieuwe inkoop jeugd/ Wmo/vervoer, reële (zorg)tarieven, inkomensafhankelijke bijdrage Wmo, vergrijzing, beschermd wonen, onderwijshuisvesting, toekomstscenario kind en gezinsbescherming en hervormingsagenda, enz.) die nog niet op geld zijn te zetten. Daarbij stijgen kosten en dan zijn randvoorwaardelijke factoren als de arbeidsmarkschaarste en cultuuraspecten (claimgedrag) nog niet eens benoemd. We voorzien (potentiële) risico's, maar zorgen ondertussen dat onze reserves er zijn en op peil zijn om eventuele klappen op te vangen. Onze druk c.q. lobby naar Den Haag voor het sociaal domein - maar breder nog het ravijnjaar - wordt hierbij onverminderd voortgezet.

Tot zover de algemene inleiding. Bij de doelenbomen gaan wij nader in op de specifieke voorstellen en ontwikkelingen.

Doelenboom Sociale Zaken

Doelenboom

Sociale zaken | 2024

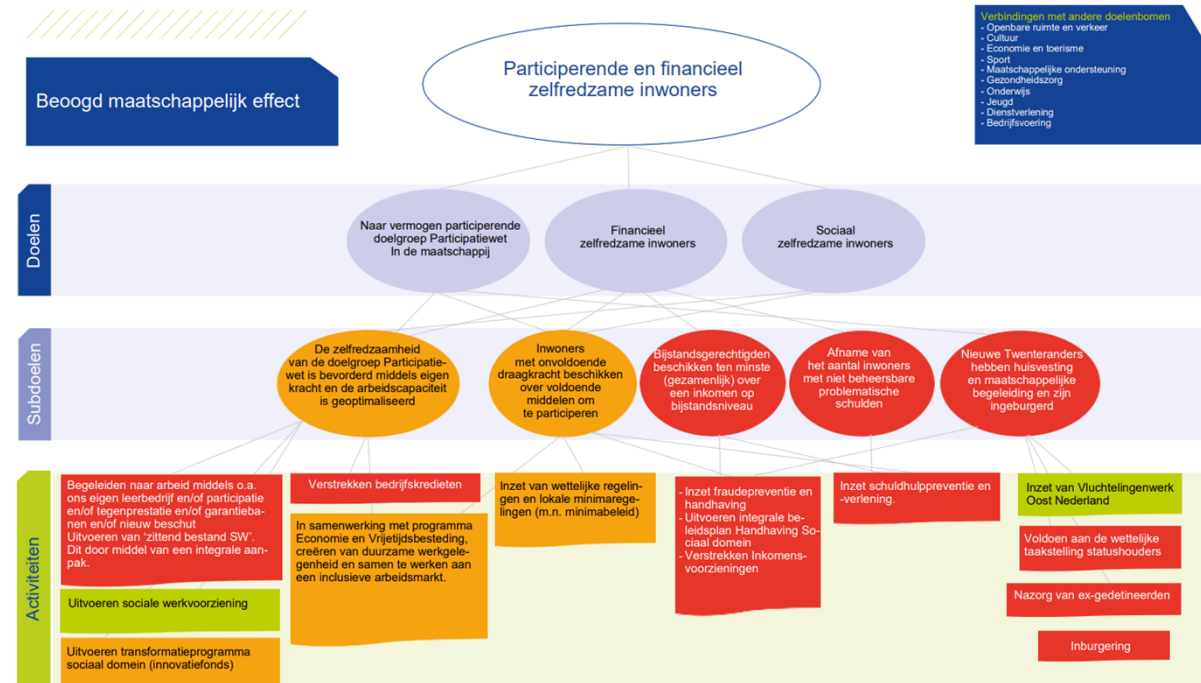

Beoogd maatschappelijk effect

Participerende en financieel zelfredzame inwoners

Doel: Naar vermogen participerende doelgroep Participatiewet In de maatschappij

Het doel van de Participatiewet is om mensen zoveel mogelijk te laten participeren op de reguliere arbeidsmarkt. De gemeente kan voor iedereen dezelfde instrumenten en voorzieningen inzetten. Hierbij wordt zoveel mogelijk uitgegaan van de eigen kracht van de inwoner.

Doel: Financieel en sociaal zelfredzame inwoners

Het hebben van werk of een zinvolle dagbesteding zijn dingen die meedoen in de samenleving mogelijk kan maken. Het zorgt voor ritme en structuur en het geeft eigenwaarde. We willen dat elke inwoner van de gemeente Twenterand de mogelijkheid krijgt om naar vermogen mee te doen aan de samenleving. We ondersteunen inwoners die niet zelf in hun levensonderhoud kunnen voorzien met een uitkering. Voor de meest kwetsbaren uit onze samenleving ligt er een opgave wat betreft het vinden van passend werk.

Kinderen moeten zich kunnen ontplooiën, hun eigen mogelijkheden ontdekken en ontwikkelen en volop mee kunnen doen in de samenleving. Belangrijk is dat zij perspectief houden op een gelukkig leven. Elk kind moet niet alleen kunnen beschikken over voedsel, kleding en andere basisbehoeften, maar moet ook mee kunnen op schoolreis, lid van de bibliotheek kunnen worden en bijvoorbeeld wekelijks kunnen sporten of muziek maken.

Doel: Sociaal zelfredzame inwoners

Subdoel: De zelfredzaamheid van de doelgroep participatiewet is bevorderd middels eigen kracht en de arbeidscapaciteit is geoptimaliseerd

Activiteiten

- In samenwerking met programma Economie en Vrijtijdsbesteding, creëren van duurzame werkgelegenheid en samen te werken aan een inclusieve arbeidsmarkt.

Omschrijving

Ontwikkeling: Brede Sociaal Economische opgaven

De opgaven binnen de doelenboom sociale zaken voor de komende periode zijn uiteraard gekoppeld aan het scenario Economisch Sterk Twenterand met een sociaal kloppend hart en in het verlengde hiervan de opgaven in onze integrale beleidsnota sociaal domein.

Als eerste kernthema noemen wij participatie. Landelijk speelt het breed offensief, waarin nog meer inwoners worden gestimuleerd om deel te nemen aan de maatschappij. Mogelijk maken in plaats van regels als uitgangspunt – ook bij handhaving- staat hierbij voorop. Daarnaast zijn er plannen voor regionale werkcentra (1 loket voor werkzoekenden, werkgevers en werkenden, gefaciliteerd door UWV en gemeenten). Dit zal gezien de complexiteit van regelgeving geen eenvoudige zaak worden. Koppeling vanuit sociale zaken/reïntegratie met werkgelegenheid en aansluiting scholing en (inclusieve) arbeidsmarkt - waarin iedereen met arbeidsvermogen in staat wordt gesteld om mee te doen in de samenleving - zijn verbindende thema's, gelet op de scenario-keuze.

Een tweede thema is de bestaanszekerheid en toepassing van de menselijke maat.

De versoepeling van de participatiewet op gebied van rechtmatigheid, mede naar aanleiding van de boodschappencasus Wijdemeren) komt ook op ons af.

Aandacht voor inwoners met geldzorgen (schulden, effectieve en efficiënte armoedebestrijding) blijft ook de komende tijd een prioritaire opgave. De energietoeslag (waarschijnlijk ook in 2024, vanaf 2025 zou er een landelijke regeling moeten zijn) en halvering trajecten schuldhelpverlening via de Wet schuldsanering natuurlijke personen (Wsnp) en Minnelijke schuldsanering natuurlijke personen (Msnp). De geldzaken - stressvrij - op orde hebben is randvoorwaardelijk om goed te kunnen meedoen in de maatschappij.

Tenslotte is op opgave rond de opvang van nieuwe Twenteranders een forse opgave de komende tijd. Naast de reguliere doelgroepen zal – vanuit het raadsbesluit hierover - de energie en inzet voor (tijdelijke) huisvesting volgordelijk gaan naar: Arbeidsmigranten, (Oekraïense) oorlogsvluchtelingen en Vergunninghouders. Voor asielzoekers volgen wij de wettelijk plichten.

- **Uitvoeren sociale werkvoorziening**

Omschrijving

Toekomst Sociale Werkvoorziening

Het aantal mensen met een indicatie sociale werkvoorziening daalt. Dit omdat intrede in de SW niet meer mogelijk is. In de plaats hiervan is het instrument Nieuw Beschut geïntroduceerd en de Loonkostensubsidie. We zien dat veel van deze mensen in het reguliere bedrijfsleven aan de slag kunnen. Dit vraagt om een verdere uitwerking van de SW en de toekomst irt de Participatiewet en onze eigen buitendienst. Bij de buitendienst werken namelijk collega's met een sw indicatie. De komende jaren zal hierin een forse afname zijn vanwege pensionering. De uitwerking zal tevens antwoord op deze trend moeten geven.

Subdoel: Afname van het aantal inwoners met niet beheersbare problematische schulden

Activiteiten

- **Voorstel: Inzet schuldhelppreventie en -verlening.**

Omschrijving

Het borgen van bestaanszekerheid is een belangrijk speerpunt van de in 2023 vastgestelde Integrale Beleidsnota (IBN) en dus geldt dus ook voor 2024. Het is nog niet bekend of gemeenten in 2024, net als in 2022 en 2023, de opdracht en financiële middelen van het Rijk krijgen om een energietoeslag uit te keren aan huishoudens met een laag inkomen ter compensatie voor de gestegen energielasten. Wel zal de gemeente vanuit het Meldpunt Geldzorgen inwoners met financiële vragen

zo goed en zo vroeg mogelijk bedienen zodat escalatie van problemen voorkomen kan worden. Voor de benodigde formatie-uitbreiding van het Meldpunt Geldzorgen voor de jaren 2023, 2024 en 2025 heeft uw raad reeds bij het begroting voor 2023 financiële middelen vrijgemaakt. Door te investeren in de werkzaamheden van het Meldpunt Geldzorgen voorkomen we de inzet van duurdere curatieve dienstverlening van Stadsbank Oost Nederland (SON).

Ondanks dat we de laatste jaren steeds minder dienstverlening afnemen van SON nemen de kosten aan SON toe. Dit wordt veroorzaakt door een herijking van SON van hun dienstverlening (de zogenaamde klantreis) en door de inflatie (onder meer hogere loonkosten). Voor 2024 vragen we voor de extra kosten voor SON € 45.000. Voor 2025 en verder zal deze bijdrage elk jaar licht toenemen.

Juist omdat we steeds minder dienstverlening van SON afnemen maar wel geconfronteerd worden met hogere kosten, onderzoeken we in 2024 of we schuldhelpverlening in de toekomst anders en efficiënter kunnen organiseren. We zullen hiervoor een businesscase opstellen. Vooruitlopend op de uitkomsten van dit onderzoek is in het meerjarenperspectief van deze Kadernota vanaf 2025 een te besparen bedrag van € 50.000 voordelig opgenomen.

Voorstel	i/s	Financiën	v/n
Extra kosten SON	s	€ 45.000	n

Subdoel: Nieuwe Twenteranders hebben huisvesting en maatschappelijke begeleiding en zijn ingeburgerd

Activiteiten

- Inburgering

Omschrijving

Opgave vluchtelingenopvang gemeente Twenterand

De focus van de vluchtelingenopvang in Twenterand ligt op dit moment op huisvesting van statushouders en op de opvang van Oekraïense ontheemden. Betreffende de statushouders; duidelijk is dat de taakstelling voor de kalenderjaren 2024 en volgende verder zal toenemen. Deze toename is gebaseerd op de inschatting van het kabinet dat het aantal asielzoekers dit jaar en komende jaren toeneemt en dat de achterstanden in de verwerking van asielaanvragen bij de IND worden ingelopen. De taakstelling voor de 1e helft van 2023 is 41. Voor de tweede helft van 2023 lag de taakstelling op 43. Recent is deze verhoogt naar 53. De achterstand van voorgaande jaren is 7 en dit komt bovenop de taakstelling van 2023. De taakstelling voor 2023 komt op 101. Voor de 1e helft van 2023 ligt de invulling op schema. De taakstelling voor 2024 is nog niet bekend.

Opgang ontheemde Oekraïners

Voor 2023 is de verwachting dat Twenterand meer dan 191 ontheemden uit de Oekraïne opvangt. Gezien het feit dat er nog geen zicht is op het einde van het conflict met Rusland zal Twenterand ook in het kalenderjaar 2024 de opvang voor ontheemde Oekraïners continueren. De cijfers van de opvang van Oekraïense ontheemden kunnen nog beïnvloed worden door de toezegging van het college dat er meer Oekraïense ontheemden worden opgevangen als gevolg van de aangenomen motie dat Twenterand geen asielzoekers zal opvangen, totdat het wettelijk wordt verplicht als gevolg van de inwerkingtreding van de zogeheten Spreidingswet.

Metingen en verplichte indicatoren

Beleidsdoelen	Begroot 2024	Begroot 2023	2022	2021	2020	2019	2018	Bron
Naar vermogen participerende (niet) uitkeringsgerechtigden								
Aantal uitkeringsgerechtigden* (participatiewet)	415	425	394	403	432	442	462	CIV
Aantal personen met een loonkostensubsidie (nieuwe indicator 2021)	135	130	135	115	97	-	-	CIV
Aantal uitkeringsgerechtigden (IOAW/IOAZ)	17	22	17	22	22	24	25	CIV
Aantal activeringstrajecten	320	250	320	235	330	334	366	CIV
Aantal Wsw 'zittend bestand' in arbeidsjaren	212	200	223	221	255	267	267	meicirculaire
Aantal taakstelling vergunninghouders	100	70	57	29	38	28	50	-
Financieel zelfredzame inwoners								
Aantal aanvragen bijzondere bijstand**	460	450	458	553	432	562	471	CIV
Aantal personen die uitgestroomd zijn naar werk***	116	50	116	59	44	70	76	CIV
Aantal aanvragen inkomenstoeslag**	325	325	310	338	404	327	307	CIV
Aantal personen die beroep doen op de studietoelage**	15	15	14	17	11	8	11	CIV
Sociaal zelfredzame inwoners								
Aantal personen die beroep doen op de Meedoenregeling**	350	350	359	309	218	423	400	CIV
Aantal personen die beroep doen op de jeugd sport en cultuurfonds	150	150	105	165	124	163	105	extern
Beschut werk	20	nbn	17	17	11	11	5	-
Aantal kinderen schoolpakket	80	90	66	70	95	79	60	Interne systemen

* betreft het aantal uitkeringspartijen

** betreft per 2021 het aantal toegekende aanvragen

*** vanaf 2022 vermelden we het totale aantal uitgestroomde personen uit de bijstand

Doelenboom Maatschappelijke ondersteuning

Doelenboom

Maatschappelijke ondersteuning | 2024

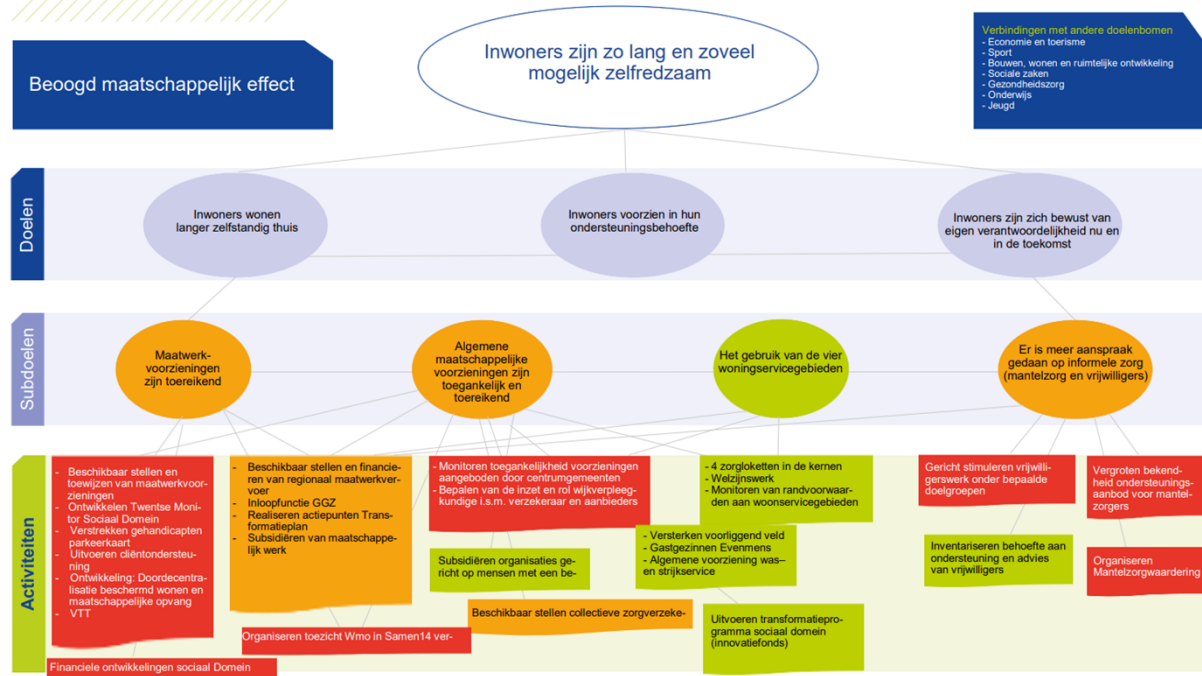

Beoogd maatschappelijk effect

Inwoners zijn zo lang en zoveel mogelijk zelfredzaam

Doel: Inwoners wonen langer zelfstandig thuis

Wij streven als Twenterand na dat inwoners zo lang mogelijk zelfredzaam blijven. Daartoe werken we er aan om de inwoners zo lang dit mogelijk en wenselijk is zelfstandig thuis te laten wonen. We voorzien zo goed mogelijk, direct of indirect, in de diverse ondersteuningsbehoeften van inwoners. We zorgen voor goed ingerichte woonservicegebieden. We ondersteunen mantelzorgers en vrijwilligers om in dit doel te voorzien.

Doel: Inwoners voorzien in hun ondersteuningsbehoefte

Het doel van de Wet maatschappelijke ondersteuning (Wmo) is dat inwoners worden voorzien in hun ondersteuningsbehoefte. Inwoners worden gestimuleerd en ondersteund om nog meer op eigen kracht en samen met het eigen netwerk te komen tot oplossingen. De inwoner en zijn omgeving staan daarbij centraal. We stimuleren inwoners op hun eigen mogelijkheden en verantwoordelijkheden in te zetten. Daar waar nodig zetten we een maatwerkvoorziening in om in de ondersteuningsbehoefte van de inwoner te voorzien.

Doel: Inwoners zijn zich bewust van eigen verantwoordelijkheid nu en in de toekomst

We bevorderen het bewustzijn onder de inwoners van hun eigen verantwoordelijkheden en bevoegdheden. Inwoners worden gestimuleerd en ondersteund om in eerste instantie op eigen kracht en gezamenlijk met de mensen uit hun omgeving tot oplossingen voor problemen te komen.

Subdoel: Maatwerkvoorzieningen zijn toereikend

Activiteiten

- Voorstel: Garanderen ondersteuning door beschikbaar stellen en toewijzen van maatwerkvoorzieningen
- Omschrijving**

Garanderen ondersteuning inwoners middels extra formatie Wmo ivm wachtlijsten
 Binnen ons beleid hebben we de opgave om ondersteuning en hulp aan te bieden voor inwoners die dit echt nodig hebben vanuit betrouwbare dienstverlening. Dit geldt ook zeker voor de Wet Maatschappelijke Ondersteuning (Wmol). Op het gebied van de Wmo is er sprake van diverse ontwikkelingen (zowel landelijk als lokaal) die van invloed zijn op het aantal aanvragen op het gebied van Wmo. Te denken valt o.a. aan de invoering van het abonnementstarief, (toenemende) vergrijzing en toename in complexiteit van zorgvragen en casussen. Als gevolg hiervan is het aantal aanvragen op het gebied van de Wmo (in brede zin, met name bij de huishoudelijke ondersteuning en hulpmiddelen) zichtbaar toegenomen. De verwachting is op basis van de hiervoor geschetste ontwikkeling dat dit aantal de komende jaren nog verder zal gaan toenemen. Twenterand is hierin niet uniek, ook vele andere gemeenten zien een toename in het aantal Wmo-aanvragen. Lokaal zijn diverse acties in gang gezet om het aantal aanvragen op het gebied van de Wmo niet verder te doen oplopen, denk bijvoorbeeld aan het invoeren van een nieuwe verordening op het gebied van Wmo-hulpmiddelen (o.a. woningaanpassingen, trapliften, rolstoelen en scootmobielen etc.) waarmee aan de voorkant kritischer kan worden gekeken, wordt er nog meer inzet gepleegd op contractmanagement op het gebied van hulpmiddelen (stimuleren hergebruik van eerder gebruikte hulpmiddelen i.p.v. direct nieuw aan te schaffen, meer sturing op de voorraad en wat er in het depot staat etc.) en de invoering van de was- en strijkservice als algemene voorziening. Ondanks dat deze acties duidelijk vruchten afwerpen, blijft er een toename zichtbaar van het aantal aanvragen Wmo. Dit voorstel is bedoeld om de basis weer op orde c.q. in balans te krijgen met de kennis van nu.

Vanzelfsprekend is het op enig moment logisch dat er tijdens piekmomenten wachtlijsten kunnen zijn, het niet hebben van wachtlijsten is zo goed als onvermijdelijk. Echter dienen de wachtlijsten wel een behapbare omvang te hebben en dient te kunnen worden voldaan aan de geldende juridische kaders (wettelijke termijnen voor het oppakken/verwerken van aanvragen) en dient te worden voldaan aan eisen op het gebied van kwaliteit en rechtmatigheid. Ook mogen (kwetsbare) inwoners verwachten dat onze dienstverlening op niveau is.

In de afgelopen jaren is de capaciteit bij de consulente en de backoffice in de afgelopen jaren gelijk gebleven en niet aangepast, maar is gekeken naar oplossingen in de zin van (dure) tijdelijke externe inhuur bij de consulente en de backoffice. Daarmee kon de wachtlijst tot nu 'behapbaar' in omvang worden gehouden en kon worden voldaan aan de vereisten op het gebied van wettelijke termijn en rechtmatigheid. Gelet op het open einde karakter van de Wmo en de verwachte toekomstige ontwikkelingen gaat het om structurele toenames, wat vraagt om structurele oplossingen. Daarom wordt een voorstel gedaan voor personele inzet (aanvullend op de reeds bestaande reguliere vaste formatie) bij de consulente de backoffice sociaal domein. Gelet op alle ontwikkelingen - die onzeker zijn hoe ze uitpakken - wordt een deel nu structureel / vast voorgesteld. Daarnaast blijft een budget voor flexibele inzet aan de orde bij pieken (dat wanneer nodig wordt ingezet, maar niet structureel wordt aangevraagd) en later bij het beter kunnen duiden van de toekomstige ontwikkelingen zullen de effecten van deze ontwikkelingen wederom dit tegen de beschikbare capaciteit worden gehouden.

Voorstel	i/s	Financiën	v/n
Extra formatie Wmo i.v.m. wachtlijsten	s	€124.800	n

- **Doordecentralisatie beschermd wonen en maatschappelijke opvang**

- **Omschrijving**

- Beschermd wonen en maatschappelijke opvang zijn maatwerkvoorzieningen. De uitvoering ervan ligt bij de centrumgemeente Almelo en indicatie loopt via het Cimot. Het Rijk wil dat regiogemeenten ook meer verantwoordelijkheid krijgen en wil dat de opvang en zorg van mensen dicht bij huis plaatsvinden. Voor beschermd wonen hebben we de doordecentralisatie in de regio voor wat betreft governance inmiddels geregeld. De financiële doordecentralisatie blijft nog achter want het heeft alle schijn van dat het nieuwe verdeelmodel (met een groeipad van 10 jaar) en het daaraan gekoppelde woonplaatsbeginsel wederom wordt uitgesteld. Invoering per 1-1-2024 gaat in ieder geval niet meer lukken. Zoals ook al vermeld in de Integrale beleidsnota Sociaal Domein vergt de opgave beschermd wonen inhoudelijk - mede in samenhang met de bredere opgave wonen - en financieel dus meer duiding de komende jaren. Wij komen als het duidelijker is, hierop terug.

- **Voorstel: Financiële ontwikkelingen Sociaal Domein**

- **Omschrijving**

In elke kadernota en begroting gaan wij in op de financiële ontwikkelingen sociaal domein. Deze keer is lijn van het nieuwe voorliggende collegeprogramma het vertrekpunt.

Vanuit het collegeprogramma is er de behoefte om met lef scherp aan de wind te varen om Twenterand financieel gezonder te krijgen. De opdracht uit het collegeprogramma is daarom verkend of op basis van de afgelopen jaarrekening onderschrijdingen hebben plaatsgevonden binnen de open-einde-regelingen. In deze kadernota presenteren wij de bevindingen. Voorgesteld wordt om € 900.000,- structureel af te ramen (dus lager begroten) op jeugdhulp, op basis van de jaarrekeninguitkomst. Voor de overige open einde regelingen is dit niet verantwoord.

Een belangrijke verklaring – naast het nemen van meer risico - is dat het (voordeel van het) woonplaatsbeginsel structureel doorwerkt in onze begroting en dat onze interventies in het voorliggend veld en preventie succesvol zijn (denk aan POH jeugd, de consulent externe verwijzers, gezinswerk). Ondanks dat het Rijk ons inziens te weinig bijdraagt, is het in Twenterand financieel rustig binnen het sociaal domein en wordt vanuit een strakke koers met bevordering zelfredzaamheid en eigen kracht) doorgewerkt aan de transformatie en het positieve beeld over het sociaal domein, met daarnaast ook aandacht voor de kwetsbaren (bijvoorbeeld in het minimabeleid/energiecrisis) willen we graag bestendigen de komende jaren.

De consequenties van ramen met meer risico's spreken voor zich maar zijn wel goed om te vermelden, mede binnen de context dat binnen het sociaal domein er diverse open einde regelingen blijven. Scherper ramen betekent meer kans op overschrijdingen en kans op meer instabiliteit in de financiële uitkomsten. Mochten er dus omstandigheden zich voordoen (in bijvoorbeeld volume, zorgkostenzwaarte, tarieven, inflatie/CAO stijgingen boven onze ramingen, nieuwe inkoopprondes of in ontwikkelingen die niet (meer) in de begroting passen, dan geldt zullen we hierop terugkomen en betekent dit een algemene opgave in onze begroting en wordt er net als bij tegenvallers op de andere domeinen de algemene risico reserve (ARR) het instrument op dit op te vangen. Immers scherp ramen en het reservebeleid zijn onvoorwaardelijk aan elkaar verbonden.

Transformatie blijft nodig!

De opgaven in het sociaal domein blijven groot en daarom willen wij ook pro actief blijven investeren en inspelen op versterking van het voorliggend veld en de komende majeure ontwikkelingen zoals de hervormingsagenda jeugd, het scenario kind en gezinsbescherming, de opgave ombouw zware woonzorgvoorzieningen voor jeugdhulp (o.a. 3 milieuvorzieningen) en decentralisatie beschermd wonen. Voor alle relevante ontwikkelingen verwijzen wij naar de andere teksten in deze kadernota en de concept Integrale Beleidsnota Sociaal Domein (IBN).

Voorstel	i/s	Financieel	v/n
Financiële ontwikkelingen	s	€ 900.000	v

Subdoel: Algemene maatschappelijke voorzieningen zijn toegankelijk en toereikend

Activiteiten

- **Voorstel: Uitvoeren transformatieprogramma sociaal domein (Innovatiefonds)**

Omschrijving

Innovatiefonds 2024

Om ook in 2024 ruimte te bieden aan kansrijke initiatieven en voorstellen van partijen die werkzaam zijn in het sociaal domein wordt 50.000 euro gereserveerd. Tevens kijken we naar de criteria en de naamstelling van het fonds, om zo minder de nadruk te leggen op innovatie en meer op stimulering.

Voorstel	i/s	Financiën	v/n
Innovatiefonds 2024	i	€ 50.000	n

Metingen en verplichte indicatoren

Beleidsdoelen	Begroot 2024	Begroot 2023	2022	2021	2020	2019	2018	Bron
Maatwerkvoorzieningen zijn toereikend								
Toegekende maatwerkvoorzieningen totaal	4061	4000	3270	3554	3434	3325	2756	Interne systemen
Algemeen maatschappelijke voorzieningen zijn toegankelijk en toereikend								
Aantal mantelzorgers dat de waardebonnen heeft ontvangen	1000	1000	803	885	986	1003	682	Stichting Evenmens
Aantal individueel ondersteunde mantelzorgers	280**	350	236	265	306*	162	203*	Stichting Evenmens
Aantal behandelde cliëntsystemen	430	430	436	407	437	454	400	Avedan Maatschappelijk werk
Aantal behandelde cliënten	220	220	197	192	252	275	313	MEE IJsseloevers
Aantal verzekerden collectieve zorgverzekering	950	1200	1099	1209	1221	1416	1408	Menzis

*In 2018 is er op een andere manier en met een ander systeem geregistreerd. De korte contacten zoals doorverwijzingen, korte vragen en deelname aan cursussen zijn niet meer meegenomen om een beter beeld te krijgen van de individueel ondersteunde mantelzorger.

** De verwachting was dat na corona het aantal individueel ondersteunde mantelzorgers zou stijgen, er is echter groepsaanbod ingezet waardoor steun ook in groepsverband geleverd kon worden. Hierdoor is 2024 realistischer en met de inzichten van nu, lager geraamd.

Doelenboom Gezondheidszorg

Doelenboom

Gezondheidszorg | 2024

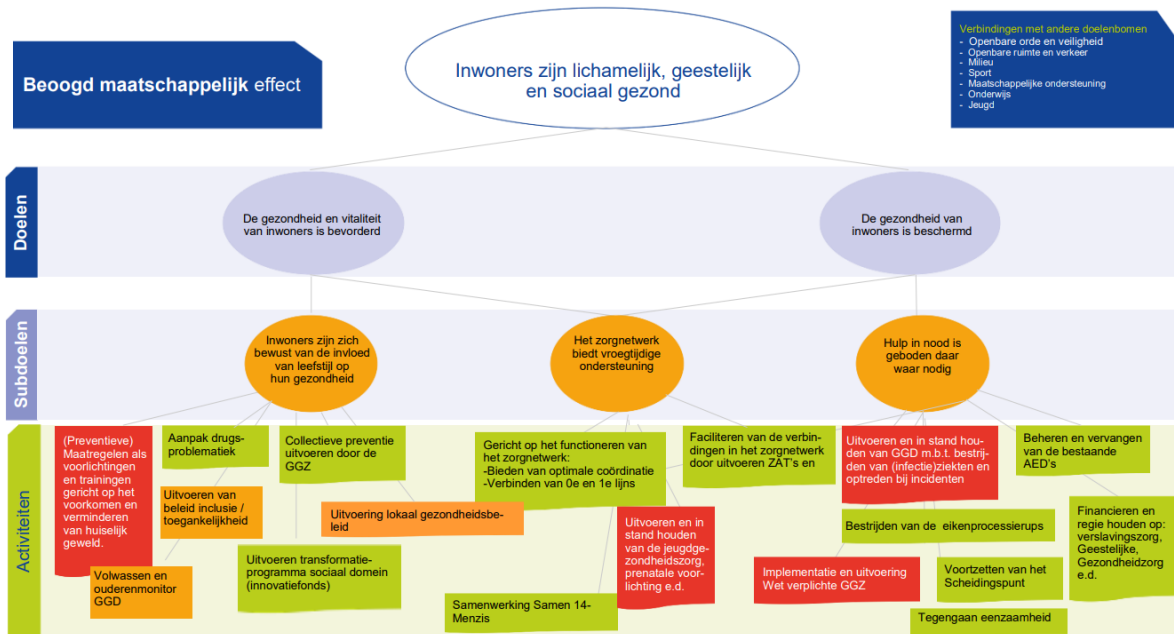

Beoogd maatschappelijk effect

Inwoners zijn lichamelijk, geestelijk en sociaal gezond.

Doel: De gezondheid en vitaliteit van inwoners is bevorderd

Volgens het concept voor positieve gezondheid, is gezondheid “het vermogen zich aan te passen en een eigen regie te voeren, in het licht van de fysieke, emotionele en sociale uitdagingen van het leven”. Gezondheid is nauw verbonden met andere leefgebieden van inwoners. Dit maakt een integrale aanpak voor het verbeteren van de gezondheid noodzakelijk. Voor de gemeente is het van belang dat haar inwoners gezond en vitaal zijn. Door het bevorderen van gezondheid en vitaliteit kunnen zorgkosten verminderden en soms wel voorkomen worden. Inwoners die gezond en vitaal zijn kunnen daarnaast een grote bijdrage leveren aan de samenleving door bijvoorbeeld het uitvoeren van vrijwilligerswerk.

Doel: De gezondheid van inwoners is beschermd

Naast het bevorderen van de gezondheid en vitaliteit van inwoners is het ook nodig om deze gezondheid te beschermen. Er zijn meerdere bedreigingen die de gezondheid van mensen kunnen schaden. Door het organiseren van beschermingsmaatregelen probeert de gemeente dit te voorkomen. Gezondheidsbescherming is het geheel van activiteiten en maatregelen dat er toe bijdraagt dat mensen minder worden blootgesteld aan schadelijke omstandigheden.

Subdoel: Inwoners zijn zich bewust van de invloed van leefstijl en gedrag op hun eigen en andermans gezondheid en functioneren

Activiteiten

- **Uitvoering lokaal gezondheidsbeleid**

Omschrijving

De integrale beleidsnota Sociaal Domein bevat nu ook gezondheidsbeleid, met opgaven onder het themalijn de gezonde Twenterander. Preventie is hierin erg belangrijk. In 2024 zal verder invulling worden gegeven aan het actieplan preventie. Hierbij wordt nadrukkelijk de link gelegd met al

bestaande activiteiten en interventies op het gebied van onder meer eenzaamheid, laaggeletterdheid en het tegengaan van overmatig middelengebruik. Prioriteit in de komende periode heeft de inzet op het vergroten van de mentale gezondheid. Zowel lokaal als regionaal (bij de GGD) wordt de inzet vergroot. We werken hierin samen met onder meer scholen en organisaties uit het voorliggend veld. Tot slot heeft de inzet op een gezonde leefomgeving ook in 2024 onverminderd onze aandacht.

- **Voorstel: Aanpak drugsproblematiek**

Omschrijving

Mede door meer inzet op voorliggende (lokale) preventieve activiteiten en aframing onderuitputting, is de verwachting dat dit budget kan worden versoberd met € 31.250 in 2024. Het jaar erna kan dit oplopen naar € 56.250 (s) voordelig.

Voorstel	i/s	Financiën	v/n
Versoberen budget genotsmiddelenbeleid	s	€ 31.250	v

- **Voorstel: Uitvoeren van beleid inclusie/toegankelijkheid**

Omschrijving

Conform het voorgestelde beleid in de Integrale Beleidsnota Sociaal Domein (zie ook de bijlage in de IBN) en de prioriteiten die het college in hun coalitieprogramma heeft gesteld, zetten we komende jaren meer in op toegankelijkheid zodat iedereen optimaal mee kan doen in Twenterand. Brede inclusie is het doel. Fysieke zaken worden deels al opgepakt zoals de inclusieve speeltuinen, daarnaast is bewustwording ook heel belangrijk. De komende jaren stellen we daarom een budget van € 15.000 per jaar voor (incidenteel 3 jaar)

Voorstel	i/s	Financiën	v/n
Uitvoeren van beleid inclusie/toegankelijkheid	i	€ 15.000	n

Subdoel: Hulp in nood is geboden waar nodig

Activiteiten

- **Voorstel: Voortzetten van het Scheidingspunt**

Omschrijving

Voortzetten scheidingsdienstverlening

De in de gemeente actieve scheidingsdeskundige voorziet duidelijk in een behoefte. In bijna de helft van de gevallen van jeugdhulp speelt scheiding (van de ouders) een rol. Een vechtscheiding kost de gemeente gemiddeld 45.000 euro. De wens is daarom om deze vorm van voorliggende inzet te continueren., zoals ook al in de integrale beleidsnota sociaal domein is opgenomen. Voor een jaarbedrag van circa 55.000 euro zal hiertoe een inkoopprocedure worden gestart om het voor 3 jaar in te zetten.

Voorstel	i/s	Financiën	v/n
voortzetten scheidingsdienstverlening (per jaar)	s	€ 55.200	n

Metingen

Beleidsdoelen	Begroot 2024	Begroot 2023	2022	2021	2020	2019	2018	Bron
Hulp is geboden waar nodig								
Aantal beschikbare en in kaart gebrachte AED's (incl. AED's in particulier eigendom)	100	90	91	91	81	80	88	Hartslagnu.nl
Minimaal aantal inwoners uit Twenterand die staan ingeschreven op www.hartslagnu.nl	1100	970	1100	1011	917	900	1.039	Hartslagnu.nl
Mate waarin hulpverlening bij tijdelijk huisverbod wordt aangeboden (%)*	100	100%	100%	100%	100%	100%	100%	Avedan Maatschappelijk werk
Mate van acceptatie hulpverlening bij tijdelijk huisverbod (%)	100	100%	100%	100%	100%	100%	100%	Avedan Maatschappelijk werk
Aantal basisscholen met voorlichting over middelengebruik	21****	0	0	1**	2**	17	8	Tactus Verslavingszorg

* Tot en met augustus 2020 gaat het om 3 thv's in de gemeente Twenterand

** In verband met de coronamaatregelen zijn verschillende voorlichtingen niet doorgedaan. Met de scholen is afgestemd hoe hiermee om te gaan.

*** In verband met de coronamaatregelen hebben er 7 scholen tot aan de zomervakantie voorlichtingen afgenomen. De aantallen voor de tweede helft na de zomervakantie zullen wederom afhankelijk zijn van corona.

**** Voor deze indicator zijn we gewisseld van aanbieder (van Tactus Verslavingszorg naar First Aidd). Het jaar 2022 was een transitiejaar (met o.a. corona) waarin we de focus van Tactus hebben verlegd en de samenwerking aan gingen met First Aidd. Doordat de gesprekken met First Aidd in de eerste helft van 2022 tot stand zijn gekomen, was het niet mogelijk om een goede begroting te maken voor 2023. Inmiddels is duidelijk hoe de samenwerking vorm krijgt en begroten we voor zowel 2023 als 2024 21 basisscholen waarop voorlichting wordt gegeven.

Doelenboom Onderwijs

Doelenboom

Onderwijs | 2024

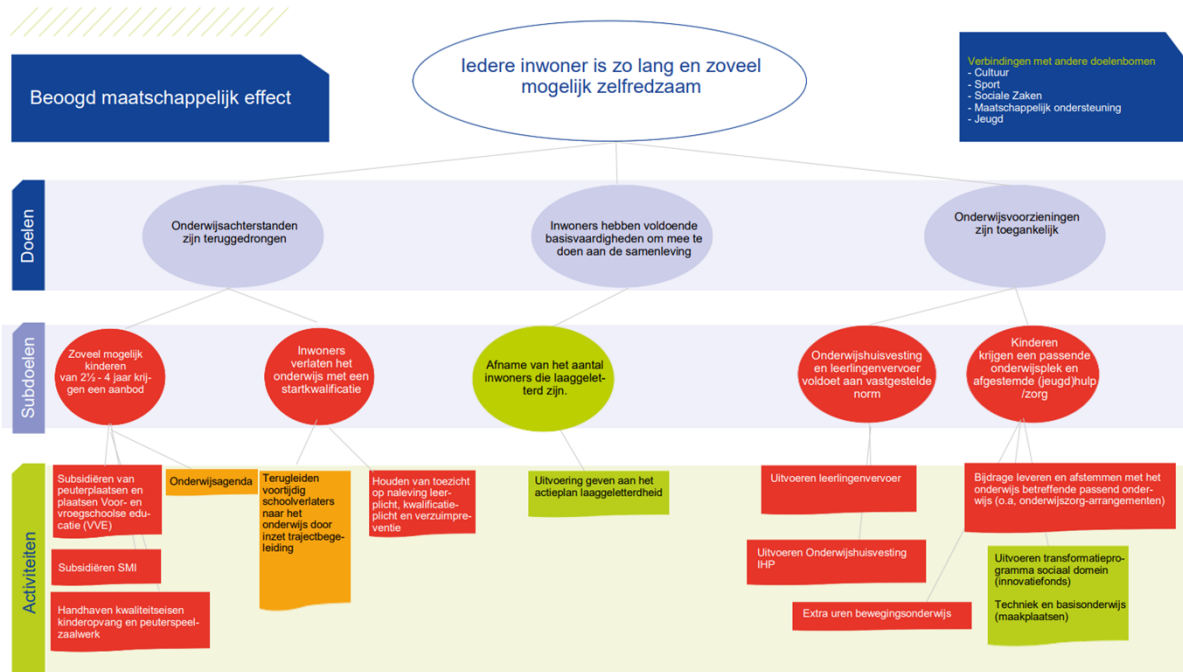

Beoogd maatschappelijk effect

Iedere inwoner is zo lang en zoveel mogelijk zelfredzaam

Doel: Onderwijsachterstanden zijn teruggedrongen

Het doel van onderwijsachterstandenbeleid is in een vroegtijdig stadium achterstanden en problemen bij kinderen signaleren. Zo kan tijdig de juiste ondersteuning geboden worden en hebben kinderen op vervolgonderwijs een betere start. Tevens hopen we met deze preventieve inzet in de toekomst minder vaak jeugdhulpvoorzieningen in te zetten. Belangrijk is hierin de doorgaande lijn van prenatale zorg tot onderwijs.

Doel: Laaggeletterdheid is afgenomen

Laaggeletterden zijn niet in staat gedrukte of geschreven informatie te gebruiken en kunnen hierdoor minder goed functioneren in de samenleving, thuis en op het werk. Onze doelstelling is om te komen tot een vermindering van de laaggeletterdheid in Twenterand met als resultaat een grotere kans op geluk, gezondheid en groei van onze inwoners.

Doel: Onderwijsvoorzieningen zijn toegankelijk

De voorzieningen voor onderwijshuisvesting en leerlingenvervoer voldoen aan de normen die in de lokale verordeningen zijn vastgelegd. Tevens zorgt de gemeente dat er in specifieke gevallen extra ondersteuning beschikbaar is voor kinderen in aanvulling op een passende onderwijsplek, zoals het passend onderwijs beoogt.

Subdoel: Zoveel mogelijk kinderen van 2 ½ - 4 jaar krijgen een aanbod

Activiteiten

- **Ontwikkeling:** Handhaven kwaliteitseisen kinderopvang en peuterspeelzaalwerk

Omschrijving

Ontwikkeling: wijzigingen Wet Kinderopvang

De planning was dat vanaf 1 januari 2024 flexibel toezicht landelijk zou worden ingevoerd, echter is dit uitgesteld. We zitten nu in een overgangperiode, waarin GGD' en en gemeenten de ruimte krijgen om er alvast mee aan de slag te gaan. In onze regio is er afstemming met GGD en gemeenten hierover.

Vanaf 1 januari 2024 gaan aangepaste eisen voor de kinderopvang doorgevoerd worden om het personeelstekort en de werkdruk in de kinderopvang tegen te gaan. Ontwikkelingen hiervoor volgen zodra meer bekend is.

Inmiddels is bekend geworden dat het kabinet het gratis aanbieden van kinderopvang met twee jaar uitstelt en in 2027 wil laten ingaan. Redenen voor uitstel zijn het personeelstekort en de verwachte extra vraag als kinderopvang gratis wordt.

Subdoel: Onderwijshuisvesting en leerlingenvervoer voldoet aan vastgestelde norm

Activiteiten

- **Ontwikkeling: Uitvoeren Onderwijshuisvesting IHP**

Omschrijving

Ontwikkelingen onderwijshuisvesting

Er zijn diverse ontwikkelingen op het gebied van onderwijshuisvesting: het leerlingenaantal van sbo De Sleutel is behoorlijk gegroeid en lijkt structureel. Schoolbestuur SCO-T heeft gevraagd om mee te denken in het thuisnabij onderwijs bieden aan alle kinderen in Twenterand. Dit hangt deels samen met huisvesting, maar ook met de relatie onderwijs-jeugd(hulp) en de uitgangspunten van Passend Onderwijs. Mocht het nodig zijn, komen we hier bij de raad op terug.

Daarnaast speelt de ontwikkeling m.b.t. de Oranjeschool: de noodzaak voor vervangende nieuwbouw is in het college besproken in verband met onze zorgplicht. In het coalitieakkoord wordt voor de planvorming rond deze school bijzondere aandacht gevraagd. Er is een projectgroep gevormd en er worden momenteel twee scenario's uitgewerkt: nieuwbouw voor de school, wellicht samen met een kinderopvangorganisatie. Naar verwachting wordt de raad in juli gevraagd om een keuze te maken uit een van deze scenario's.

Tevens is het integraal huisvestingsplan (IHP) inmiddels vastgesteld door het college en wordt aangeboden aan de raad voor vaststelling (mei 2023). De uitvoering en doorontwikkeling zal de komende jaren plaatsvinden.

Subdoel: Kinderen krijgen een passende onderwijsplek en afgestemde (jeugd)hulp/zorg

Activiteiten

- **Voorstel: Extra uren bewegingsonderwijs**

Omschrijving

Vanaf september 2023 moeten alle basisscholen 1 uur extra bewegingsonderwijs aanbieden. Dit gebeurt deels in de gemeentelijke sportaccommodaties en deels in Het Punt en de Klaampe. Deze kosten zijn onvermijdelijk. De meerkosten worden geraamd op € 25.200. Uitgangspunt zijn de bestaande accommodaties. Mochten hierin wijzigingen komen (bv. sloop Krijgerstraat), dan komen wij hier in de begroting op terug.

Voorstel	i/s	Financiën	v/n
Extra uren bewegingsonderwijs	s	€ 25.200	n

Metingen

Beleidsdoelen	Begroot 2024	Begroot 2023	2022	2021	2020	2019	2018	Bron
Laaggeletterdheid is afgenomen								
Aantal peuters dat wordt bereikt (zowel reguliere peuters als doelgroeppeuters (VVE))	450	450	506	452	418	313	170	Opgave instellingen
Aantal cursisten die een taal cursus volgen bij het ROC	40	40	58	42	38	40	50	ROC
Aantal cursisten aangemeld via Taalpunt	60	60	58**	18*	31	90	37	Taalpunt
Aantal leerlingen leerlingenvoer	370	368	333	366	298	282		Interne systemen

* dit aantal is lager als gevolg van corona

** dit aantal is hoger, na coronaperiode stijging van het aantal (ook de digitale cursisten zijn meegerekend)

Doelenboom Jeugd

Doelenboom

Jeugd | 2024

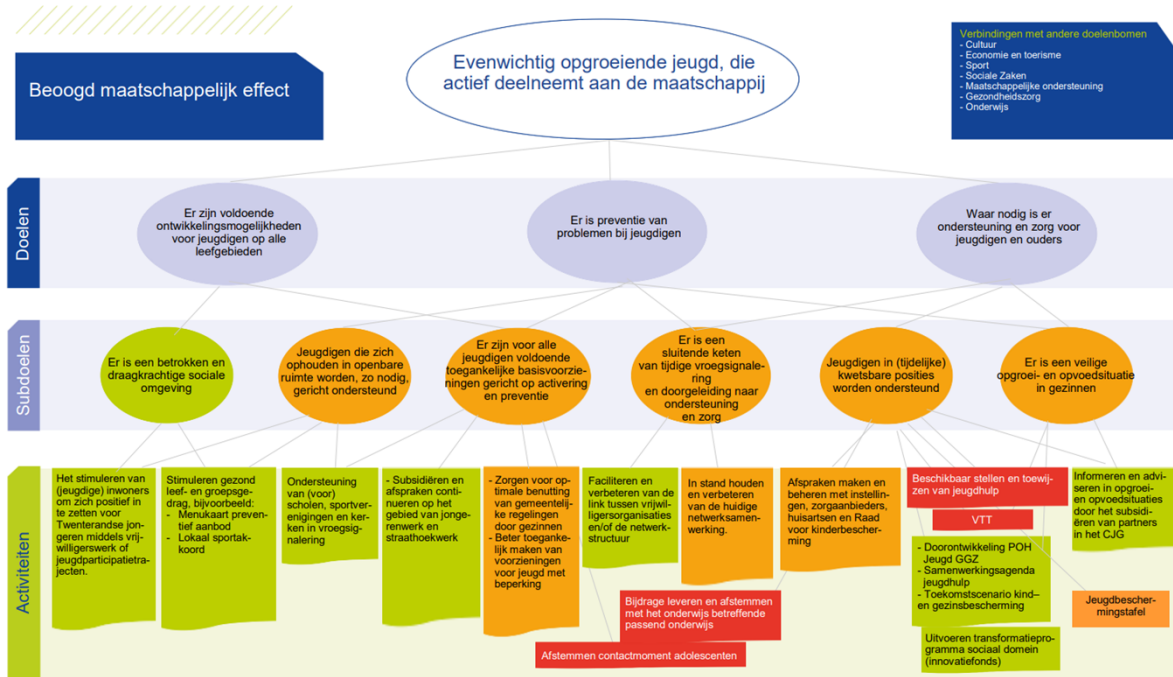

Beoogd maatschappelijk effect

Evenwichtig opgroeiende jeugd, die actief deelneemt aan de maatschappij.

Doel: Er zijn voldoende ontwikkelingsmogelijkheden voor de jeugd op alle leefgebieden

De meeste jeugdigen groeien probleemloos op, ouders zijn hiervoor als eerste verantwoordelijk. Daarnaast zijn er voldoende voorzieningen op het gebied van sport, welzijn, cultuur, educatie, gezondheid en vrije tijd waarin de Twenterandse jeugd zich kan ontwikkelen.

Doel: Er is preventie van problemen bij jeugd

De gemeente wil voorkomen dat lichte opvoed- of opgroevragen uitgroeien tot zorgvragen.

Doel: Waar nodig is er ondersteuning en zorg voor jeugdigen en ouders

Voor ouders en jeugdigen waarvoor het niet vanzelfsprekend is dat alles vanzelf goed verloopt, is aanvullende ondersteuning of zorg nodig om ook voor hen de kans om evenwichtig op te groeien mogelijk te maken of te vergroten. We streven naar effectieve en efficiënte ondersteuning en zorg waarmee we de eigen kracht van ouders en jeugdigen versterken met als doel dat ze zo snel mogelijk en zo goed mogelijk hun eigen leven (weer) vorm kunnen geven. De gemeente heeft op grond van de Jeugdwet een jeugdhulpplicht, die waarborgt dat jeugdigen de hulp ontvangen die zij nodig hebben. Met deze verantwoordelijkheden heeft de gemeente meer instrumenten in handen om hierop te sturen.

Subdoel: Jeugdigen in (tijdelijke) kwetsbare posities worden ondersteund

Activiteiten

- **Ontwikkeling: Beschikbaar stellen en toewijzen van jeugdhulp**

Omschrijving

Ontwikkeling: Hervormingsagenda jeugdzorg (nationaal)

Het doel van de Hervormingsagenda jeugdzorg is dat het stelsel rondom jeugdigen beter gaat werken

en financieel weer houdbaar zal worden. Gemeenten en Rijk zijn het na lange onderhandelingen over de aan de Hervormingsagenda verbonden bezuinigingen in april 2023 eens geworden over een passend financieel kader. Het ingroeipad voor de besparingen wordt verzacht en daarnaast vervalt de extra besparing van €100 mln in 2024 waardoor voor de jaren 2024 en 2025 in totaal €385 mln euro extra ter beschikking komt voor jeugdzorg. Dit laat onverlet dat er een grote opgave ligt op kostenbeheersing die scherpe keuzes gaat vragen. In de Hervormingsagenda zijn zowel maatregelen opgenomen die geld kosten, zoals een verbetering in kwaliteit, als maatregelen die (op termijn) een besparing opleveren. Ook is rekening gehouden met kosten voor de uitrol van maatregelen. De richting van de aanpassingen: een inperking van de reikwijdte van de Jeugdwet, een verbetering van de toegang en integraliteit van het sociaal domein en een versterking van de sociale basis.

Ontwikkeling: OZJT/ SamenTwente/ Samenwerkingsagenda Regiovisie Jeugdhulp Twente
Regionale samenwerking blijft voor Twenterand onmisbaar voor voldoende kwaliteit, capaciteit en kostenbeheersing. Via de samenwerkingsagenda Regiovisie Jeugdhulp Twente gaan we regionaal de uitdaging aan om wachtlijsten te bestrijden, afschalen van zorg te bevorderen, intramurale zorg om te zetten naar ambulante zorgvormen en grote voorzieningen om te bouwen naar kleinschalige woonvormen. Deze ombouw heeft effect op de tarieven. Daarom is het noodzakelijk om de instroom te verminderen. Dit gaan we doen door de ontwikkeling van meer ambulante alternatieven. Eigen initiatieven in Twenterand zijn hierbij van belang, maar we zullen dit ook regionaal oppakken in de Samenwerkingsagenda. Voorbeelden hiervan zijn het lokaal ontwikkelen van passende woonvormen voor jongeren (18-/ 18+) met een lichte begeleidingsvraag of de inzet van extra gezinswerk. Hiervoor kunnen in aanloop naar de nieuwe inkoop in 2025 capaciteit en middelen nodig zijn. Lokaal is het noodzakelijk om de sociale basis te versterken en om invulling te geven aan normaliseren, preventie en het ontmoedigen van claimgedrag. Dit is een belangrijk thema in de IBN en een lange termijn traject met grote financiële impact, maar wel noodzakelijk om de menselijke maat en continuïteit te bieden voor onze inwoners.

Ontwikkeling: Doorontwikkeling toegang tot het sociaal domein en het lokaal team
Twenterand wil komen tot een toekomstbestendig model voor de toegang tot het Sociaal Domein, waarbij de inwoner de weg weet te vinden, de vraag centraal staat, de werkwijze in de toegang eenduidig is en er integraal wordt (samen)gewerkt. Daarnaast vraagt de uitvoering van de Hervormingsagenda Jeugd om een doorontwikkeling van een stevig lokaal team dat zelf ook lichte hulp kan bieden. Samen met betrokken partijen gaan we kijken waar we kunnen verbeteren op een manier die past bij onze schaal en de problematiek van onze inwoners.

Ontwikkeling: Inkoop Jeugdhulp 2025

Het jaar 2024 staat in het teken van de contractering ten behoeve van de inkoop jeugdhulp vanaf 2025. De tweede helft van 2024 zal in het teken staan van de implementatie om per 1 januari 2025 van start te kunnen gaan met de nieuwe contracten en afspraken. De gemeente Twenterand draagt bij aan de ontwikkeling van de inkoop door het leveren van capaciteit. Daarnaast zal de implementatie van de nieuwe inkoop ook tijdsinvestering betekenen voor de diverse uitvoerende medewerkers, onder andere door strengere controle van aanbieders aan de voorkant.

Ontwikkeling: Aanbieders onder druk

Binnen het huidige onrustige jeugdhulp- zorglandschap zien we dat de continuïteit van jeugdhulp bij een aantal aanbieders in gevaar komt. Redenen hiervan zijn divers en oorzaken niet eenvoudig te verhelpen. Daarbij kan gedacht worden aan hoge energiekosten, personele kosten of het leveren van zeer specialistische zorg. De risico's op discontinuïteit van jeugdhulp moeten zoveel mogelijk beperkt worden in het belang van de jeugdigen en hun verzorgers. Wanneer in 2024 continuïteitsrisico's ontstaan of voortduren, is het van belang om deze vroegtijdig te signaleren en om ze te beheersen wanneer de ernst ervan toeneemt. Daar waar nodig en mogelijk dienen passende, objectieve en weloverwogen besluiten genomen te worden over het al dan niet (financieel) ondersteunen van jeugdhulpaanbieders.

Ontwikkeling: Onderzoek reële tarieven

In februari 2023 is besloten tot het uitvoeren van een onderzoek naar reële tarieven binnen de raamovereenkomsten van het Twents Model. Binnen het onderzoek zullen de opbouw, uitgangspunten en de kostprijselementen getoetst worden. Afhankelijk van de uitkomsten en de wettelijke (waaronder contractuele) mogelijkheden kan dit een fors financieel structureel effect hebben op de tarieven.

Ontwikkeling: Jeugdbescherming en Jeugdreclassering (JBJR)

De werkdruk in de jeugdbescherming blijft hoog, professionals hebben het zwaar en kinderen en gezinnen kunnen onvoldoende rekenen op tijdige jeugdbescherming en jeugdhulp. In 2023 heeft de regio Twente hierop geanticipeerd door de tarieven te verhogen, waardoor de caseloadnorm omlaag kon. Ook is er een landelijk onderzoek gaande naar wat een passende caseloadnorm is waarvan de uitkomst halverwege 2023 wordt verwacht. Waarschijnlijk zal de caseloadnorm lager liggen dan in 2023 is afgesproken, waardoor verwacht wordt dat de kosten gaan stijgen. We komen hier als dit duidelijk is op terug.

Subdoel: Er is een veilige opgroei- en opvoedsituatie in gezinnen

Activiteiten

- **Ontwikkeling: Toekomstscenario kind- en gezinsbescherming**

Omschrijving

Ontwikkeling: Toekomstscenario Kind- en gezinsbescherming

De huidige jeugdbeschermingsketen is complex georganiseerd met vele betrokken organisaties. De vele schakels sluiten niet altijd op elkaar aan, met als gevolg dat de juiste hulp en bescherming tekort kan schieten. Om hier verandering in te brengen is er een landelijk programma Toekomstscenario Jeugd- en Gezinsbescherming gestart. In Twente werken we de komende jaren in pilots aan 'andere/nieuwe' oplossingen voor kinderen/jongeren/ gezinnen met ernstige veiligheidsrisico's. Dit richt zich vooral op de samenwerking tussen onze lokale toegang (jeugd/Wmo) en de jeugdbeschermingsorganisaties Veilig Thuis Twente, Raad voor de Kinderbescherming en Geïndiceerde instellingen (GI's). Deze ontwikkelingen vragen voor de komende jaren een andere en wellicht extra inzet van de betrokken organisaties en van consultants in de gemeentelijke toegang.

- **Ontwikkeling: Veilig Thuis Twente**

Omschrijving

Ontwikkeling: Implementatie regionale visies Huiselijk Geweld en Kindermishandeling en Mensenhandel

Vanuit de regionale visie Huiselijk Geweld en Kindermishandeling en Mensenhandel en een lokale aanpak gaan we verder werken aan bewustwording bij zowel professionals als het brede publiek. Daarnaast stimuleren we het gebruik van het besluit verplichte Meldcode Huiselijk Geweld en Kindermishandeling binnen organisaties en scholen in Twenterand. Tenslotte wordt ingezet op het verstevigen van de integrale aanpak en samenwerking vanuit Zorg en Veiligheid. Meer bewustwording kan leiden tot meer meldingen.

Metingen en verplichte indicatoren

Beleidsindicatoren	Begroot 2024	Begroot 2023	2022	2021	2020	2019	2018	Bron
Voor alle jeugdigen zijn er voldoende en toegankelijke voorzieningen								
Aantal activiteiten dat door jongeren zelf wordt georganiseerd bij St. Zorgzaam Twenterand (SZST)	*	100	66	100	42	56	70	Stichting ZorgSaam Twenterand (SZT)
Waar nodig is er ondersteuning en zorg voor jeugdigen en ouders								
Aantal bezoekers CJG Loket	30	30	48	21	34	64	82	SZT
Aantal Bezoekers website Loes.nl	400.000	350.000	514.907	326.273	364.556	337.134	296.265	SZT/GGD
Aantal uitgevoerde trajecten BOR	5	5	4	3	3	5	4	Humanitas
Aantal uitgevoerde trajecten Homestart	3	5	3	0	1	2	1	Humanitas
Er is een sluitende keten van tijdige vroeg signalering en doorgeleiding naar ondersteuning en zorg								
Aantal jongeren gemeld in het zorgnetwerk door SZT	*	130	152	125	74	46	57	SZT
Kwetsbare jeugd incl. jeugdgroepen wordt/ worden ondersteund								
Aantal individuele coaching plannen door SZT	*	50	38	28	17	20	13	SZT
Aantal jeugdige/jongvolwassen vrijwilligers dat betrokken is bij het jongerenwerk van SZT	*	250	136	157	24	108	188	SZT
Een overzicht van vrij toegankelijke voorzieningen per kern.	gereed	1	1	1	1	1	gereed	
Totaal aantal jeugdhulpvoorzieningen	1.394	1.850	1.144	1.040	1.292	717	951	Interne systemen
totaal aantal jeugdigen uniek	770	820	689	661	733	-	-	Interne systemen
Er is een expertisecentrum duurzame gezinsvormen gerealiseerd	Nee	Nee	Nee	Nee	Nee			
er is een regionaal meldpunt loverboyproblematiek / mensenhandel Twente gerealiseerd	Ja	Ja	Ja	Ja	Nee			
De vier jeugd welzijnorganisaties zijn betrokken bij herpositionering jongerenwerk hebben gezamenlijke werkafspraken gemaakt *	n.v.t.	n.v.t.	Nee	Nee	Ja			

* In 2021 is door de Raad bepaald dat het jongerenwerk door één organisatie moet worden uitgevoerd. Op 7 februari 2023 heeft de gemeenteraad besloten dat er een subsidieregeling met tender wordt uitgeschreven om te komen tot een toewijzing van de subsidie voor jongerenwerk. In 2024 staat daarom niet vast welke organisatie het jongerenwerk gaat uitvoeren en zijn de indicatoren gekoppeld aan jongerenwerk uitgevoerd door stichting Zorgzaam niet in te schatten.